



POLITIET
OSLO POLITIDISTRIKT

OSLO POLICE DISTRICT



The Risk Assessment Approach (SARA)
to
Intimate Partner Violence Prevention
and Intervention

Dag Simen Grøtterud

Police Superintendent

Domestic Violence Co-ordinator

Oslo Police District





The Organization of the Norwegian Police

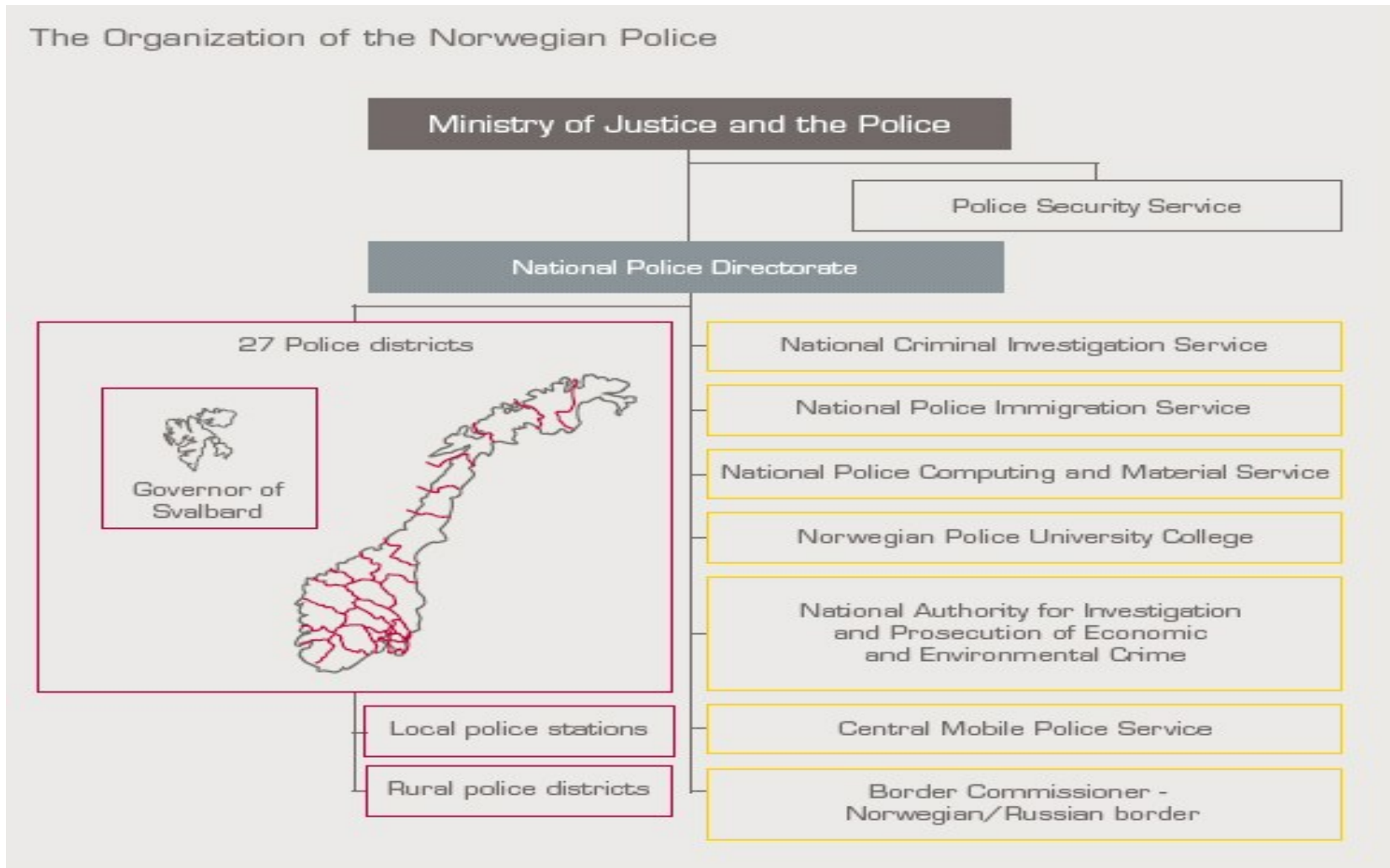



NATIONAL GUIDANCE ON INVESTIGATING D

Voldshjulet Nov 15/1

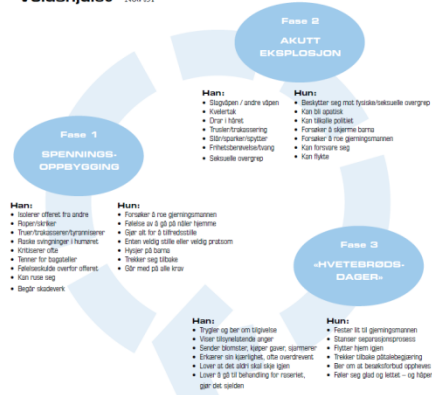

Voldshjulet er en modell egnet til å forstå dynamikken i pasifiserte og vold (NOU 2003:31). Hjelpe bender...



POLITIET KO:DE

Om KO:DE Bistand Diskusjonsforum Bibliotek Nyhetsarkiv Fagforum Støtte Samarbeidspartnere Kontakt

Politiets fagportal

Om KO:DE Bistand Diskusjonsforum Bibliotek Nyhetsarkiv Fagforum Støtte Samarbeidspartnere Kontakt

For siden > F

- Oversikt alle tjenester
- Kripes
- Familievold Utrykningspolitiet
- Lovbestemm Samordningsorganet
- Fenomenfor Helikoptertjenesten
- Initialfasen
- Etterforskning
- Sikkerhetstiltak
- Brosjyrer
- Familievoldskoordnatorer
- Kontakt

nære relasjoner - familievold

Politiet må sikre offeret med nye overgrep og sørge for god etterforskning der straffbare forhold er blitt begått.

Definisjoner

En mye brukt definisjon på vold, finner vi i boka "Meningen med volden" av Per Isdal fra Alternativ til vold (ATV):

"Vold er enhver handling rettet mot en annen person, som gjennom denne handlingen skader, smerter, skremmer eller krenker, får denne personen til å gjøre noe mot sin vilje eller slutte å gjøre noe den vil."

Initialfasen av politiets etterforskning danner hovedgrunnlaget for hvilket resultat saken får. Derfor spiller ordensavdelingen en nøkkelrolle. Vi må være bevisste på hvordan vi møter den voldsutsatte og hvilke etterforskningskritt det er avgjørende å sikre.

[Les mer...](#)

AKTUELT



Samhandlingsrutine ved bekymring om vold og seksuelle overgrep mot barn

27.05.2014 - KO:DE-redaksjonen/Dag Simen Grøtterud, Oslo pd

Dokumentet gir retningslinjer for samhandling mellom politiet og barneverntjenesten i Oslo ved bekymring om vold og seksuelle overgrep mot barn 0 - 18 år. Det inneholder også sjekklister, implementering av rutinen, anmeldelse osv.

[Les mer...](#)

DEL 2: STRAFFESAK

Det har vist seg å fremtidsferme for lags, og på det ikke er umiddelbart mulig å skade. Fornærmede bør spørre om frisk fra tingsrettsrådet, f. også Rt. 2003 side 219 hvor Høyesterett kom til at en lovlig innhentet lydopptak kunne brukes som bevis også etter at fornærmede hadde trukket tilbake sitt anmeldelse.

Den politipatrulje som er på vei i en sak som antas å omfatte vold i nære relasjoner, kan med fordel bruke tiden under utrykning til ferdigføring av arbeidsoppgaver. Husk å avklare med meldingsmottaker (operasjonssentralen):

- om liknende forhold har funnet sted tidligere på samme adresse, eller med involverte personer (f. knauskap og gjestet vold)
- opplysninger om etablerte sikkerhetstiltak foreliggende (bevakningsforbud og voldsforbud)
- om mistenkte er registrert med våpen, eller med saker som innebærer bruk av våpen.
- om det bør basen på adressen, eller om basen er til tross for bruk av våpen (gjerningsmannen)

3.5 Tiltak på stedet

En sentral oppgave for politiet i saker med vold i nære relasjoner er å hindre at den forseemede utsettes for nye overgrep. I denne sammenheng er en vurdering av forseemendes sikkerhet viktig.

Det er videre et uttak mål for politi- og påtalemyndighet å stille en gjerningsmann til ansvar for sine handlinger. Riksdoktrinen understreker i sitt riksadvokats betydningen av å handle raskt for å sikre bevis. Videre fremgår det at:

Utrykning eller anmeldelse gir en mulighet for umiddelbar innblanding av bevis som ellers lett går tapt etter kort tid. Istedt sett bør det vurderes om situasjonen og innstilling av riksadvokaten bevis vinn i løpet av de første dagene etter at politiet ble kjent med forholdet.

Etterforskningen bør i størst mulig grad bygge på bevis som er tilgjengelig på stedet. Dette vil være viktig for å sikre bevis og for å sikre at gjerningsmannen ikke kommer tilbake.



3.3 Melding fra offentlig myndighet

Offentlige organer kan mottake eller gi informasjon til politiet om lovbrudd, herunder vold i nære relasjoner. Til dette underretter Riksdoktrinen i sitt riksadvokats at:

Det bør behandle slike meldinger med alvor og grundighet. Relevante opplysninger må innhentes fra det organ som har gitt meldingen. Det skal også vurderes å spørre andre offentlige organer om de har opplysninger som kan bidra til å opplyse saken og om kan gi sine bevis som tingsrettsrådet.

En videre etterforskning. Når politiet opplysnings tilgjengelig har dette beviset ved slike saker. Skader eller merker på fornærmede eller mistenkte og bilder kan som mulig foreliggende eller finnes. Det samme gjelder andre gjenstander, for eksempel våpen eller bilder av fornærmede eller mistenkte som tatt ut av politiet ved innmeldelse.

Så snart som råd bør det tas forklaringer fra eventuelle vitner til hendelsen og andre som kan bidra med opplysninger, for eksempel andre famillemedlemmer, naboer, venner, lærere og behandlingspersonell.





...an obligation to:

- **p**revent violence
- **p**rotect and support victims
- **prosecute** the perpetrator (s)





Police priorities and strategy

- protect
- investigate
- legal action
- multi-agency approach





12 April, 2011

Council of Europe Convention on preventing
and combating violence against women and
domestic violence

regjeringen.no | Regjeringen Solberg | Departementene | Tema A-Å | Nettsted

EUROPAPORTALEN
Informasjon om Norges samarbeid med EU

Du er her: [regjeringen.no](#) / [Europaportalen](#) / [Aktuelt](#) / Feiret Istanbul-konvensjonen

Nyhet, 22.09.2014

Feiret Istanbul-konvensjonen

Norges innlegg under feiringen av Istanbul-konv...

Article 51 – Risk assessment and risk management

1 Parties shall take the necessary legislative or other measures to ensure that an assessment of the lethality risk, the seriousness of the situation and the risk of repeated violence is carried out by all relevant authorities in order to manage the risk and if necessary to provide co-ordinated safety and support.

[Stop domestic violence against women1.wmv](#)



Domestic violence – a police responsibility

- victim refuses to file a complaint = dismissal of case



The SARA-pilot project in Norway: Oslo pd / Vestfold pd





Informasjonskilder:

- Samtale/avhør med volds- / trusselutøver
- Samtale/avhør med volds-/trusselutsatt
- Annet _____

Vurderingsprosedyre:

J = Risikofaktoren er tilstede;
D = Risikofaktoren er muligens eller delvis tilstede;
N = Risikofaktoren er ikke tilstede;
 -- = Utilstrekkelig informasjon

"Aktuell situasjon" tilsier forholdene ved den aktuelle hendelsen og i nær tilslutning til denne (de siste 4 ukene)

<input type="checkbox"/>	<input type="checkbox"/>	<input type="checkbox"/>	<input type="checkbox"/>	<input type="checkbox"/>	<input type="checkbox"/>	<input type="checkbox"/>	<input type="checkbox"/>
PO "Agentsøk"	Strasak	BL	Indicia	SSP/BOT	Våpenreg.	Elys/SIS	FREG
<input type="checkbox"/>	<input type="checkbox"/>	<input type="checkbox"/>	<input type="checkbox"/>	<input type="checkbox"/>	<input type="checkbox"/>	<input type="checkbox"/>	<input type="checkbox"/>
Autosys	DUF	Passreg.

Risikofaktorer for partnervold hos volds-/trusselutøver	Aktuell Situasjon	Tidligere
Her vurderes personens historie mht. partnervold 1. Vold ➤ Fysisk vold, eller forsøk på fysisk vold, inkludert seksuell vold, som har ført til medisinsk behandling eller kontroll, eller som burde medføre slik behandling eller kontroll, og/eller bruk av våpen, vurderes som "J" ➤ Mindre alvorlig vold, eller forsøk på dette, vurderes som "D"		
2. Trussel, og/eller intensjon om å utøve alvorlig vold ➤ Drapstrussel eller trussel om alvorlig vold ➤ Trussel om å utføre mindre alvorlig vold vurderes som "D" ➤ Inkludert er kunnskap om planlegging, eller tanker om, å skade/drepe fornærmede		
3. Opptapping ➤ Personen har trappet opp sin voldsomme/truende atferd ➤ "Opptapping" gjelder frekvens og/eller alvorlighetsgraden av vold/finerler ➤ "Opptapping" gjelder frekvens og/eller alvorlighetsgraden av vold/finerler ➤ Misbruk av alkohol, narkotika eller legemidler ➤ Fysisk sykdom/funksjonshemming.		

Øvrige relevante opplysninger (f.eks tilgang til våpen)	Aktuell situasjon	Tidligere

Risiko for partnervold, dersom ingen beskyttelsestiltak iverksettes:				
<i>Sett en ring rundt: Lav (L), Middels (M), Høy (H), Ekstrem (E)</i>				
I nærmeste fremtid (akutt)?	L	M	H	E
Risiko for svært alvorlig/dødelig vold?	L	M	H	E



Spousal Assault Risk Assessment Guide (SARA)

Risk assessment and management

**RISK
PERCEPTION**



**RISK
COMMUNICATION**



**RISK
MANAGEMENT**

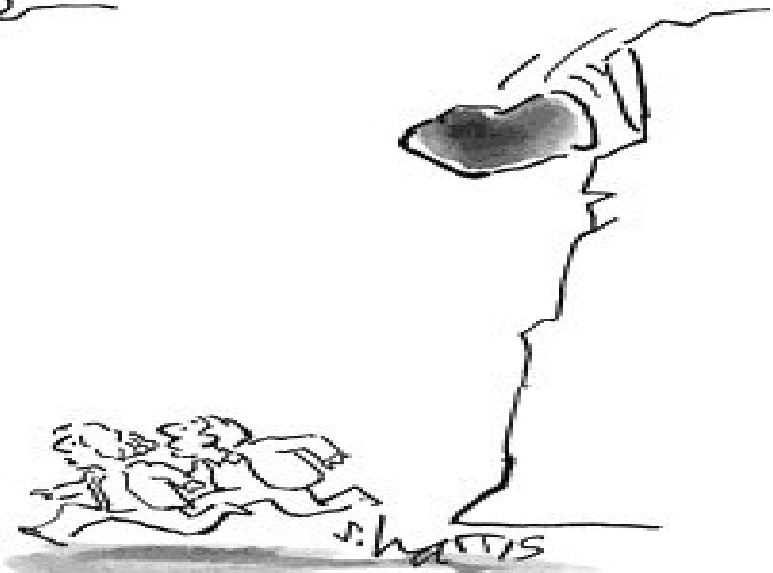



The importance of co-operation to counteract DV

The Womens Shelter in Oslo

Collaboration agreement



Municipal Child Welfare

Interaction routine

The image shows the cover of a document titled "SAMHANDLINGSRUTINE VED BEKYMNING OM VOLD OG SEKSUELLE OVERGREP MOT BARN". At the top left is the logo for "POLITIET" (Oslo Police District) and at the top right is the logo for "Oslo kommune" (Oslo Municipality). The title is in blue text. Below the title is a black and white photograph of two young children, a girl and a boy, walking away from the camera in a grassy field, holding hands. At the bottom of the cover, it says "POLITIET OG BARNEVERNTJENESTEN I OSLO" and the date "27.01. 2014".



STATISTICS: SARA PILOT PROJECT (1.3.2011 – 29.2.2012)

- 137 cases of IPV (132 victims)
- 6 new cases of IPV
- High risk of repeated violence assessed in each of the 6 new cases



SARA

ET PILOTPROSJEKT VED STOVNER POLITISTASJON





MARAC

**Neela, DOB: 12.07.1976 in India,
3 children; girl 7 years,
boy 4 years, boy 2 years**

Children and Young People's Services

Does not have information to share; were aware of police callouts, but had closed after an initial assessment.

POLICE

Reports that they received repeated calls from neighbours because of disturbances at Neela's address. The police were unaware of health care attendances

Health visitor service

Shares that Neela has visited her General Practitioner (Family Doctor) about anxiety and panic attacks. Child very clingy.

Womens Refuge

Reveals that Neela has approached the outreach service in the past for support. Was offered refuge space but Neela didn't feel comfortable leaving her home.



Housing

Does not have information to share as Neela lives in a privately-owned home.

A&E (Accidents & Emergency)

Discloses that Neela had attended A&E on five occasions in the last year; on one date Neela's daughter was treated for a fractured wrist. A&E were unaware of police callouts.

Education

Reports that Neela's daughter has had a high number of unauthorised absences from school and has been very anxious.

IDVA-service

Neela disclosed eight years of physical and sexual abuse. She isn't comfortable of yet making a complaint to the police.



POLITIET
OSLO POLITIDISTRIKT

OSLO POLICE DISTRICT

